

PRESENTACIÓN ESTÁNDAR DE MEMORIA Y BALANCE



DE ORGANIZACIONES DE LA SOCIEDAD CIVIL “FECU SOCIAL”

Fecha de publicación: 31 de agosto 2023

Periodo reportado: 1 de enero al 31 de diciembre de 2022

1. Carátula

1.1 Identificación

a. Nombre de la Organización	<i>WORLD VISION INTERNATIONAL</i>
b. RUT de la Organización	<i>70.689.300-8</i>
c. Tipo de Organización	<i>Organización no Gubernamental, Humanitaria</i>
d. Relación de Origen	<i>Organización Cristiana, forma parte de World Vision Internacional</i>
e. Personalidad Jurídica	<i>07 de mayo de 2013, N°35094 decreto supremo N°69 con fecha 24 de enero de 1985</i>
f. Domicilio de la sede principal	<i>Emilio Vaisse 338, Providencia</i>
g. Representante legal	<i>Harry Grayde Klonner, Rut 13 052 122-3</i>
h. Sitio web de la organización	<i>www.worldvision.cl</i>
i. Persona de contacto	<i>Juana Cecilia Canales, Coordinadora Contable, juana_canales@wvi.org +562 27311300</i>

1.2 Información de la organización

a. Presidente del Directorio	<i>No Aplica</i>
b. Ejecutivo Principal	<i>Harry Grayde Klonner, Rut 13.052.122-3, Director Nacional</i>
c. Misión / Visión	<i>Nuestra Misión es seguir a Jesucristo nuestro Señor y Salvador; trabajando con los pobres y oprimidos, para promover la transformación humana, buscar la justicia y testificar las buenas nuevas ante el Reino de Dios.</i>
d. Área de trabajo	<i>Región Metropolitana, del Bio Bio, Araucanía, Aïica y Parinacota</i>
e. Público objetivo / Usuarios	<i>Niñez vulnerable, con sus familias, comunidades y colegios</i>
f. Número de trabajadores	<i>62 Trabajadores</i>
g. Número de voluntarios	<i>50 voluntarios</i>

1.3 Gestión

		2022	2021			2022	2021
a. Ingresos Operacionales(M\$)		3.962.107	3.051.342	c. Patrimonio total al cierre del ejercicio (M\$)		2.128.523	1.453.11
	Donaciones	3.962.107	3.051.342	d. Superávit (déficit) del ejercicio (M\$)		675.330	192.8
a.1 Privados (M\$)	Proyectos			e. Identificación de las tres principales fuentes de ingreso	Donaciones Nacionales		Donaciones Nacionales
	Venta de bienes y servicios						
	Aportes y cuotas sociales						
	Otros						
a.2 Públicos (M\$)	Subvenciones			f. Número total de usuarios directos	18.341		40.519**
	Proyectos			g. Indicador principal de gestión y su resultado	18.341 *		40.519*
	Venta de bienes y servicios						
b. Aportes extraordinarios (M\$)							

* Nuestro principal indicador de gestión es nuestro alcance a beneficiarios

**Producto de la pandemia, se consideraron adultos dentro de los beneficiarios y alcances digitales que antes no existían en World Vision Chile

Índice

1. Carátula.....	0
2. Información general y de contexto	3
2.1 Carta del máximo responsable de la organización.....	3
2.2 Estructura de gobierno.....	4
2.3 Estructura operacional	5
2.4 Valores y/o Principios.....	6
2.5 Principales actividades y proyectos.....	6
2.6 Identificación e involucramiento con Grupos de interés	10
2.7 Prácticas relacionadas con la evaluación y medición de la satisfacción de los usuarios.....	11
2.8 Participación en redes y coordinación con otros actores	11
2.9 Reclamos o Incidentes.....	12
2.10 Prácticas de gestión ambiental.....	12
3. Información de desempeño	13
3.1 Objetivos e indicadores de gestión	13
3.2 Indicadores financieros	14
4. ESTADOS FINANCIEROS.....	15
4.1 ESTADO DE SITUACIÓN FINANCIERA (Balance General)	15
4.2 ESTADO DE ACTIVIDADES.....	17
4.3 ESTADO DE FLUJOS DE EFECTIVO	18
4.4 ESTADO DE MOVIMIENTOS PATRIMONIALES	19
4.5 NOTAS EXPLICATIVA A LOS ESTADOS FINANCIEROS	20
4.6 FORMATO ALTERNATIVO (sólo para estados financieros consolidados)	34
5. Informe de terceros	36
Opinión de los auditores independientes	36
6. Manifestación de responsabilidad de la Dirección	37
ANEXOS.....	37
• Álbum fotográfico	37
• Estados financieros auditados.	37
• Otros	37

2. Información general y de contexto

2.1 Carta del máximo responsable de la p

Por casi 40 años World Vision Chile ha estado trabajando por conseguir “una vida en toda su plenitud” para los niños, niñas y adolescentes del país, en un contexto donde las necesidades y problemáticas de la infancia emergen como un desafío multisistémico y que requiere un compromiso amplio a nivel político, económico y cultural.

Nuestro trabajo se ha ido enfocando en la promoción de los derechos de la niñez y en la prevención de vulneraciones, profundizando el cambio en el modelo de operación con un claro enfoque en: Prevención de Abusos Sexuales, Convivencia Escolar y prevención de la Deserción Escolar, diversificando también nuestra oferta hacia la formación en habilidades, el cambio climático con nuestra plataforma Clima Chú, y en la enseñanza de sus derechos con el juego DIKAI. Esto junto a otras ofertas digitales de formación para la vida.

Así también, nos hemos convertido en socios principales de ACNUR, UNICEF y el Ministerio de Desarrollo Social como especialistas en la respuesta humanitaria con enfoque de niñez para familias migrantes.

Durante el último año, hemos sido actores protagónicos del avance legislativo y de implementación de la Ley 21.430 sobre Garantías y Protección Integral a la Niñez y la Adolescencia y lideramos técnicamente el trabajo de la sociedad civil para incluir los derechos de niños, niñas y adolescentes en la nueva Constitución a través de la alianza Compromiso con la Niñez.

En 2022 podemos contar con orgullo que hemos alcanzado a más de 25 mil niños, niñas y adultos con nuestros programas de prevención y desarrollo, lo cual sostiene nuestro impacto de años anteriores.

Estamos poco a poco incidiendo en iglesias y organismos basados en la fe para una mejor protección en contextos religiosos y con mucha más participación de niños y niñas en nuestras actividades, en especial en acciones con enfoque de género.

Cerramos el 2022 con miles los niños y niñas impactados en las 6 comunas vulnerables donde trabajamos, pero logramos alcanzar a muchos más en todo el país, y esperamos seguir contribuyendo a una sociedad más respetuosa con sus niños, donde ellos puedan desarrollarse en un mundo y una sociedad que respeta sus derechos.



Lorena Villarroel Cartes
Representante Legal

2.2 Estructura de gobierno

World Vision Chile es una organización Internacional, con autorización legal para operar en Chile, no cuenta con un Directorio y su representante es directamente designado por nuestra casa matriz; actualmente el Director Ejecutivo para Chile es Harry Grayde Klenner, quien dirige la organización con la colaboración de un equipo gerencial, con sus jefaturas de áreas y bajo esta estructura reporta anualmente de sus gestiones a World Vision International. Harry Grayde Country Manager

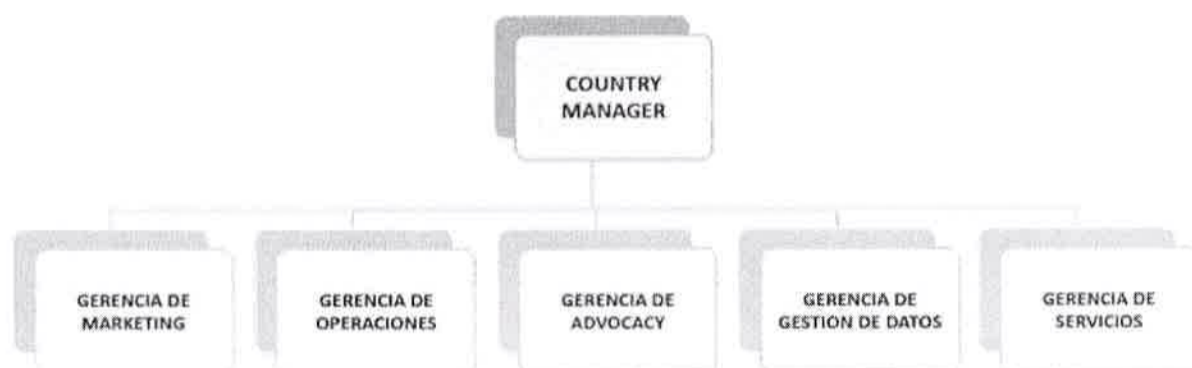

COMITÉ EJECUTIVO	
Nombre y RUN	Cargo
Harry Grayde	Country Manager
Lorena Villarroel	Gerente de Operaciones
Juan Pablo Venegas	Gerente de Advocacy e Incidencia publica
Alex Iturriaga	Gerente de Marketing
Solange Lopez	Gerente de Servicio y Transformación
Marisol Jeria	Gerente de gestión de datos y analítica avanzada

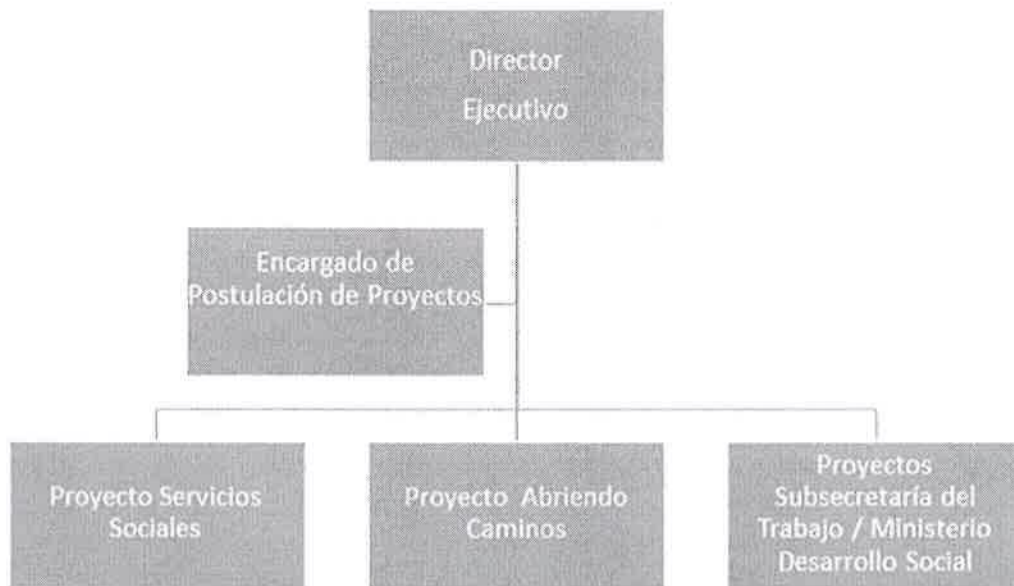

2.3 Estructura operacional

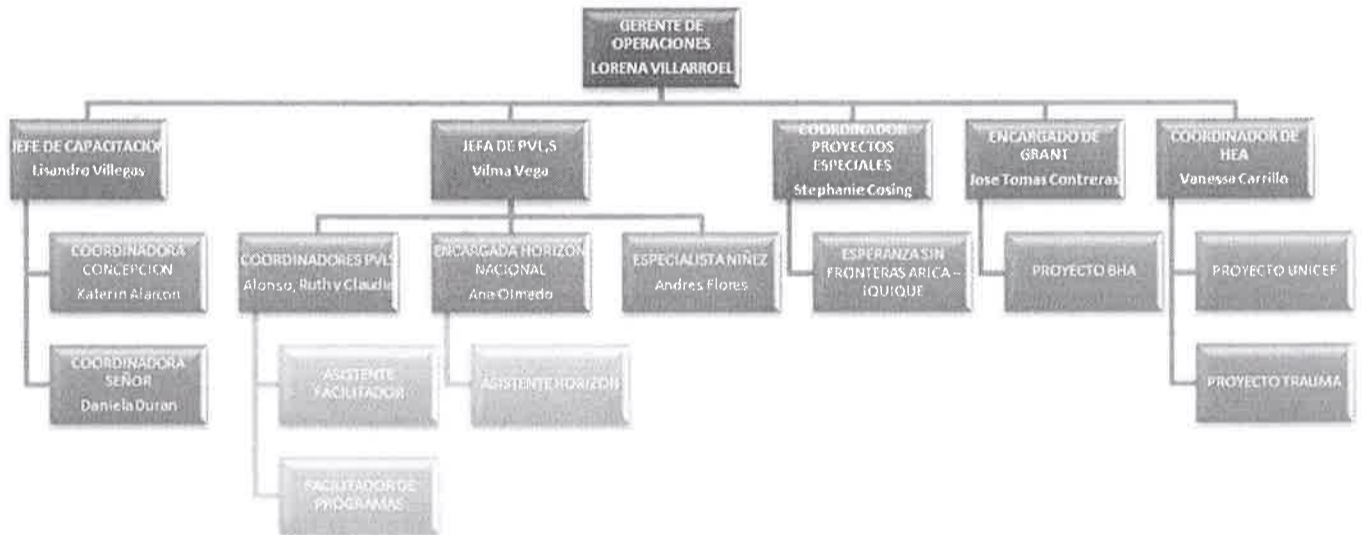

2.4 Valores y/o Principios

La confraternidad de World Vision comparte una idea común que se basa en seis valores centrales y en su interés especial por la niñez, estos son:

- Somos cristianos: nos esforzamos por imitar a Jesucristo en su identificación con los pobres y los oprimidos en su interés por la niñez.
- Valoramos a las personas: consideramos que todas las personas son creadas y amadas por Dios.
- Estamos comprometidos con los pobres: servimos a los pueblos más necesitados y promovemos la transformación de sus condiciones de vida.
- Somos mayordomos: somos transparentes en nuestro trato con donantes, comunidades, gobierno y público general.
- Somos socios: mantenemos una posición colaboradora y una actitud abierta hacia otras organizaciones humanitarias.
- Somos sensibles: ante carencias sociales y económicas complejas, con raíces profundas que exigen un desarrollo sostenible a largo plazo.

2.5 Principales actividades y proyectos

a. Actividades

World Visión International, es una ONG que está presente en Chile hace más de 40 años, siendo uno de sus grandes objetivos, el trabajo sobre la Protección de la niñez, con un enfoque en la prevención de la violencia contra los niños, niñas y adolescentes; así como también en la promoción de los Derechos de la infancia.

En este sentido, orienta su actuar en los principios y acuerdos internacionales en esta materia, especialmente lo indicado en la Convención de los Derechos del niño, la cual fue ratificada por Chile en el año 1990, siendo éste el marco regulatorio general por el cual rige su actuar.

El modelo de acción de World Vision es integral y se basa en la protección de la niñez en conjunto a comunidades de base, a través de un trabajo en asocio con éstas y los establecimientos educacionales más vulnerables de cada comuna donde está presente la organización para realizar intervenciones, con el fin de prevenir la violencia contra la niñez, abogando por sus derechos y por el fortalecimiento de los entornos protectores, a través de la articulación con actores relevantes y la participación en redes.

La Organización entiende por Protección todas las medidas que buscan fortalecer en niños, niñas, familias y comunidad, creencias, habilidades, prácticas y normas que ayuden a evitar, disminuir, mitigar o responder a la violencia cultural, estructural y directa contra los niños y niñas, que se expresa de la siguiente definición institucional: "Son todas las medidas que se toman para prevenir y responder a la explotación, negligencia, abuso y demás formas de violencia que afectan a niñas y niños". En este sentido, los programas que se ejecutan buscan reforzar lo anterior e impulsan el aprendizaje de habilidades individuales y sociales, el uso de nuevas herramientas preventivas y en el acceso a más y mejores oportunidades para cada uno de los niños y niñas que impactamos, así como también para sus familias.

World Vision actualmente está presente en las siguientes comunas del país (Cerro Navia; Concepción, Lota, Coronel; Temuco; Arica, Iquique y Antofagasta), además de realizar impacto a niños y niñas a través de sus proyectos especiales, que trabaja con familias migrantes.

b. Proyectos sujetos a rendición a terceros (públicos o privados)

NOMBRE DEL PROYECTO	Programas de prevención de violencia Local
Patrocinador/financista	Socios - Padrinos
Público Objetivo / Usuarios	Niños, niñas y adolescentes alcanzados en Chile, mediante programas impartidos en escuelas (municipales o particulares subvencionadas
Objetivos del proyecto	Implementación de programas de prevención de violencia y promoción de derechos en 27 Colegios a nivel nacional, en las comunas de Cerro Navia, Temuco y Coronel que busca contribuir desde un enfoque preventivo, a reducir la violencia hacia la niñez, fortaleciendo relaciones de buen trato y promoviendo la tierna protección entre los NNA, familias, comunidades y actores del sistema de protección.
Número de usuarios directos alcanzados	25.000
Actividades realizadas	Capacidades de autocuidado en los NNA. Fortalecimiento de Entornos protectores Participación infantil y acciones públicas Patrocinio y Respuesta Humanitaria
Resultados obtenidos	
Lugar geográfico de ejecución	Cerro Navia, Lota y Temuco.
¿Concluido al cierre del ejercicio?	SI <input checked="" type="checkbox"/> NO <input type="checkbox"/> (marque con una X)

NOMBRE DEL PROYECTO	Esperanza sin fronteras
Patrocinador/financista	ACNUR
Público Objetivo / Usuarios	Familias migrantes y refugiadas, principalmente de procedencia venezolana, que residan en la comuna de Arica, Iquique y en la región metropolitana
Objetivos del proyecto	Reducción del riesgo de violencia sexual y de género (VSG) y mejoría de la calidad de la respuesta
Número de usuarios directos alcanzados	15.000
Actividades realizadas	<p>-Gestión de casos y derivación y a redes públicas y privadas especializadas. Implementación de espacios integrales de protección:</p> <ul style="list-style-type: none"> - Atención psicosocial especializada para niños, niñas y adolescentes (NNA) y adultos responsables. #7.000 atenciones anuales (presenciales y a distancia). - Acompañamiento de casos y derivación y a redes públicas y privadas especializadas. - Implementación de Programa de Acompañamiento especializado en familias migrantes y refugiadas (a distancia). - Entrega de CBI o cupones multipropósitos # 3.710 - Entrega de 65 subsidios de arriendos para familias refugiadas y migrantes - En el marco de la enmienda 001, adicional de 40 subsidios para arriendos de emergencia de CLP \$200.000, beneficiando a 160 personas. - Cursos de emprendimiento online (10 cursos de 20 personas c/u). - Compra de materiales/insumos/equipos y envió a las mujeres emprendedoras. - Apoyo directo y de emergencia para el emprendimiento de personas de interés - Seguimiento a la activación de los negocios
Lugar geográfico de ejecución	Arica, Iquique y Santiago
¿Concluido al cierre del ejercicio?	SI <input checked="" type="checkbox"/> NO <input type="checkbox"/> (marque con una X)

NOMBRE DEL PROYECTO	Proyecto Unicef
Patrocinador/financista	UNICEF
Público Objetivo / Usuarios	Familias migrantes, especial NNA
Objetivos del proyecto	Crisis de migración y refugiados en la macrozona norte: Proyecto de cooperación World Vision
Número de usuarios directos alcanzados	2.500
Actividades realizadas	<p>Implementación de espacios integrales de protección:</p> <p>-# de NNA que participan en actividades educativas en el proyecto Entrega de reciben kit educativo. Atención psicosocial especializada para niños, niñas y adolescentes (NNA). Atención de adultos a cargo que participan en talleres de habilidades parentales</p> <p>NNA derivados, que requieren atención médica especializada y son atendidos por el sistema de atención primaria en salud.</p> <p>Atención a niños, niñas y adolescentes que usan instalaciones WASH seguras, apropiadas y servicios de higiene en Espacios temporal de Aprendizaje</p> <p>Personas que acceden a una cantidad suficiente de agua potable para beber, cocinar e higiene personal</p> <p>Personas que cuentan con acceso a servicios críticos de WASH.</p> <p>Personas alcanzadas con programas de cambio conductual incluyendo el lavado de manos</p> <p>Personas alcanzadas mediante mensajes de prevención y acceso a servicios</p>
Lugar geográfico de ejecución	Iquique
¿Concluido al cierre del ejercicio?	SI <input checked="" type="checkbox"/> NO <input type="checkbox"/> (marque con una X)

NOMBRE DEL PROYECTO	Proyecto Trauma Complejo
Patrocinador/financista	Subsecretaria de la Niñez
Público Objetivo / Usuarios	Niños, niñas y adolescentes migrantes
Objetivos del proyecto	Atención psicosocial en emergencia NNA migrantes.
Número de usuarios directos alcanzados	900
Actividades realizadas	<ul style="list-style-type: none"> Atención psicosocial en emergencia, en albergues de Arica, Iquique y Antofagasta. Implementación contención y juegos
Lugar geográfico de ejecución	Arica, Iquique y Antofagasta
¿Concluido al cierre del ejercicio?	SI <input checked="" type="checkbox"/> NO <input type="checkbox"/> (marque con una X)

2.6 Identificación e Involucramiento con Grupos de Interés

Grupo de interés	Forma de relacionamiento
Niños, niñas y adolescentes	Protagonistas activos de los programas y proyectos que se ejecutan, tanto en la comunidad como en establecimientos educacionales, participando de talleres e iniciativas de participación.
Familias	Protagonistas activas de los programas y proyectos que se ejecutan, tanto en la comunidad como en establecimientos educacionales, participando en instancias de capacitación y sensibilización.
Profesores y miembros de la comunidad escolar	Socios estratégicos considerando que ellos facilitan el contacto con los niños y niñas asegurando el monitoreo de éstos y para que participen de los talleres. Además a ellos se les traspasa las metodologías para ser replicada con los niños y niñas.
Donantes (padrinos y/o socios)	Se generan vínculos entre los donantes y los niños que están apadrinados, por medio de video transferencias, visitas domiciliarias y envíos de cartas, bajo un marco de políticas de protección del niño/a. Por medio de los donantes (padrinos y socios), se financia mayoritariamente la institución.
Municipios donde se insertan los programas institucionales	Trabajo en asocio activo, complementación de recursos humanos, financieros e infraestructura.
DAEM (Departamentos de Administración de Educación Municipal), de dichos municipios	Convenios de colaboración para trabajar directamente en establecimientos educacionales de su dependencia.
Establecimientos educacionales	Convenios de colaboración para ejecutar los programas y proyectos con la comunidad educativa (estudiantes, familias, profesores, directivos), durante el año académico.
OPD	Apoyo en actividades masivas y ligadas a temáticas de protección en los distintos territorios donde se interviene, además de complementar recursos económicos y/o humanos para algunas acciones conjuntas. Derivación de casos de vulneración de derechos detectados.
Carabineros y PDI	Apoyo en actividades masivas y ligadas a temáticas de protección en los distintos territorios donde se interviene, además de complementar recursos económicos y/o humanos para algunas acciones conjuntas.
Iglesias	Apoyo en actividades conjuntas, voluntarios e infraestructura.

2.7 Prácticas relacionadas con la evaluación y medición de la satisfacción de los usuarios

La organización cuenta con un sistema de monitoreo y evaluación de indicadores de los programas de campo, donde se le da seguimiento y sistematización de coberturas de nuestra intervención (detección de casos de vulneración para hacer las respectivas derivaciones, reportes a donantes de la situación de los niños y niñas), lo cual también permite hacer un control de gestión interno. Cada proyecto cuenta con instrumentos de medición propio que nos sirve para poder realizar mejoras continuas y evaluar el trabajo realizado en campo.

También se elaboran de manera semestral y anual, reportes que dan cuenta de los principales logros alcanzados en dichos periodos para poder informar a los respectivos donantes y hacer un rendimiento de cuentas de manera transparente.

2.8 Participación en redes y coordinación con otros actores

- a) **Subsecretaría de la Niñez:** Encargada de la política nacional de promoción de derechos de la niñez, de prevención y protección ante la violencia, se coordina con ella la generación de propuestas a la implementación de la Ley de Garantías, programas públicos, diseño de campañas y otros. World Vision es integrante del Consejo de la Sociedad Civil de la Subsecretaría de la Niñez.
- b) **Defensoría de la Niñez:** Organismo autónomo de derechos humanos encargado de promover la defensa y protección de los derechos de la niñez a nivel social. Se trabaja en coordinación en campañas y propuestas de protección de la niñez.
- c) **Bloque por la Infancia:** Red de cooperación entre organismos de la Sociedad Civil que tiene como objetivo impulsar la Ley de Garantías y protección integral de la niñez. Se participa de su vocería y se genera propuestas de trabajo para su implementación.
- d) **Comunidad de Organizaciones Solidarias:** Trabajo en conjunto que se enfoca en 5 áreas: Políticas Públicas; Sostenibilidad de las OSFL mediante la instalación de capacidades en las organizaciones miembro; Formación de las personas que trabajan en las organizaciones miembro, incluyendo la gestión de recursos y donaciones; Transparencia; y Reflexión y Desarrollo.
- e) **PACTO NIÑEZ:** Alianza de Ongs para la incidencia en políticas públicas de promoción, prevención y protección de los derechos de la niñez y la adolescencia.
- f) **Redes Comunales y Regionales de Infancia y Adolescencia, RIA:** Se trabaja coordinadamente en protección de la niñez, formación de habilidades, derechos de los niños, gestión del riesgo, participación infanto juvenil a nivel local. Cabe mencionar que en todas las comunas donde se insertan los programas se es parte activa de esta Red a nivel local.
- g) **MMI (Movimiento Mundial por la Infancia):** Alianza estratégica integrada por organizaciones que trabajan por la promoción, protección y defensa de los derechos humanos de los niños, niñas y adolescentes en la región en el marco de la Convención sobre los Derechos del Niño de las Naciones Unidas, sus protocolos facultativos y otros instrumentos internacionales de derechos humanos.

2.9 Reclamos o Incidentes

No se registraron incidentes importantes el año 2022

2.10 Prácticas de gestión ambiental

No aplica

3. Información de desempeño

3.1 Objetivos e indicadores de gestión

OBJETIVO GENERAL

Objetivo general	Indicador principal de gestión	Meta	Resultado
Implementar programas y proyectos de intervención directa para la promoción y prevención de derechos de la niñez y el fortalecimiento de habilidades en comunidades vulnerables.	Número de NNA alcanzados mediante la oferta programática de WVI.	24,150	21,574

OBJETIVOS ESPECÍFICOS

Objetivo específico	Indicador	Meta	Resultado
Apoyar a la comunidad escolar en sus esfuerzos de prevención temprana del maltrato, la deserción escolar y otras vulneraciones de derechos que puedan ser víctima los niños y niñas de los establecimientos naranja	# de niños y niñas que participan de los proyectos de prevención de violencias de las 27 escuelas naranjas	4.000 NNA	13,109
Garantizar las condiciones para el desarrollo de niños y niñas en contexto de movilidad humana con sus familias, mediante intervención en crisis y trauma complejo en los centros y albergues.	# de niños y niñas en contexto de movilidad humana que reciben	4.000 NNA	5,232
Contribuir a la realización de cambios de políticas públicas sistemas, estructuras, prácticas y actitudes por medio de evidencia, trabajo en redes, movilización social y participación infanto juvenil.	# de NN que participan en acciones que apoyan la eliminación de la violencia contra NNAJ	5.850 NNA	18,969

3.2 Indicadores financieros

CUADRO DE INDICADORES FINANCIEROS

a. Ingresos Operacionales (en M\$)	2022	2021
- Con restricciones	3.962.107	3.051.342
- Sin restricciones		
TOTAL DE INGRESOS OPERACIONALES	3.962.107	3.051.342
b. Origen de los ingresos operacionales:		
$\frac{\text{Ingresos provenientes del extranjero}}{\text{Total de ingresos operacionales}} \times 100$	NA%	NA%
c. Otros indicadores relevantes:		
$\frac{\text{Donaciones acogidas a beneficio tributario(i)}}{\text{Total de ingresos operacionales}} \times 100$	1,71%	78%
$\frac{\text{Gastos de dirección y administración(ii)}}{\text{Total costos operacionales}} \times 100$	47,39%	85%
$\frac{\text{Remuneración principales ejecutivos(iii)}}{\text{Total remuneraciones}} \times 100$	19,64%	29%

i – Todas aquellas por las que se haya emitido un certificado de donación.

ii – Excluye remuneraciones. Corresponde a la cuenta con el mismo nombre, incluida en el estado de actividades.

iii – Debe coincidir con lo informado en la correspondiente nota explicativa a los estados financieros.

4. ESTADOS FINANCIEROS

4.1 ESTADO DE SITUACIÓN FINANCIERA (Balance General)

31 de diciembre de 2022 y 2021

En el caso y solo en el caso que la entidad requiera preparar estados financieros consolidados o combinados, el estado de situación financiera que sigue debe ser reemplazado por el formato alternativo que se incluye bajo 4.6

ACTIVOS	2022 M\$	2021 M\$
Circulante		
4.11.1 Efectivo y efectivo equivalente	1.195.006	467.283
4.11.2 Inversiones temporales	1.185.731	957.715
4.11.3 Cuentas por cobrar (neto)		
4.11.3.1 Donaciones por recibir		
4.11.3.2 Subvenciones por recibir		
4.11.3.3 Cuotas sociales por cobrar		
4.11.3.4 Por cobrar a personas y entidades relacionadas	98.033	2.562
4.11.3.5 Varios deudores		
4.11.4 Otros activos circulantes		
4.11.4.1 Existencias		
4.11.4.2 Impuestos por recuperar		
4.11.4.3 Gastos pagados por anticipado		
4.11.4.4 Otros	41.415	3.825
4.11.5 Activos circulantes con restricciones		
4.11.0 Total Activo Circulante	2.520.185	1.431.385
Activo Fijo		
4.12.1 Terrenos	5.000	5.000
4.12.2 Construcciones	319.206	358.610
4.12.3 Muebles y útiles	70.647	49.157
4.12.4 Vehículos	65.472	40.031
4.12.5 Otros activos fijos		
4.12.6 (-) Depreciación acumulada	(208.353)	(173.601)
4.12.7 Activos fijos con restricciones (neto)		
4.12.8 Activos fijos reservados (neto)		
4.12.0 Total Activo Fijo Neto	251.972	279.197
Otros Activos		
4.13.1 Inversiones financieras permanentes		
4.13.2 Otros activos con restricciones	64.384	29.066
4.13.3 Otros activos reservados		
4.13.0 Total Otros Activos	316.356	308.066
4.10.0 TOTAL ACTIVOS	2.836.541	1.739.648

PASIVOS Y PATRIMONIO	2022 M\$	2021 M\$
Corto plazo		
4.21.1 Obligación con bancos e instituciones financieras		
4.21.2 Cuentas por Pagar		
4.21.2.1 Proveedores	37.156	136.447
4.21.2.2 Por pagar a personas y entidades relacionadas		
4.21.2.3 Varios acreedores		
4.21.3 Fondos y proyectos en administración		
4.21.4 Otros pasivos		
4.21.4.1 Impuesto a la Renta por Pagar		
4.21.4.2 Retenciones	10.857	7.926
4.21.4.3 Provisiones	45.461	43.626
4.21.4.4 Ingresos percibidos por adelantado	503.612	0
4.21.4.5 Otros		
4.21.0 Total Pasivo a Corto Plazo	597.086	187.999
Largo Plazo		
4.22.1 Obligaciones con bancos e instituciones financieras		
4.22.2 Fondos y proyectos en administración		
4.22.3 Acreedores a largo plazo		
4.22.3.1 Préstamos de terceros		
4.22.3.2 Por pagar a personas y entidades relacionadas		
4.22.4 Provisiones	110.932	98.456
4.22.5 Otros pasivos a largo plazo		
4.22.0 Total Pasivo a Largo Plazo	110.932	98.456
4.20.0 TOTAL PASIVOS	708.018	286.455
PATRIMONIO		
4.31.1 Sin restricciones (libre disponibilidad)	2.128.523	1.453.193
4.31.2 Reservado para fines específicos		
4.31.3 Restringido		
4.31.0 TOTAL PATRIMONIO	2.128.523	1.453.193
4.30.0 TOTAL PASIVOS Y PATRIMONIO	2.836.541	1.739.648

Las notas adjuntas forman parte integral de estos estados financieros.

4.2 ESTADO DE ACTIVIDADES

1 de enero al 31 de diciembre de 2022 y 2021

	2022 M\$	2021 M\$
Ingresos Operacionales		
Privados		
4.40.1.1 Donaciones	3.962.107	3.051.342
4.40.1.2 Proyectos		
4.40.1.3 Aportes y cuotas sociales		
4.40.1.4 Venta de bienes y servicios		
4.40.1.5 Otros		
Estatales		
4.40.1.6 Subvenciones		
4.40.1.7 Proyectos		
4.40.1.8 Venta de bienes y servicios		
4.40.1.9 Otros		
4.40.0 Total Ingresos Operacionales	3.962.107	3.051.342
Gastos Operacionales		
4.50.1 Costo de remuneraciones	(589.235)	(529.932)
4.50.2 Gastos de actividades operacionales	(1.720.292)	(1.225.779)
4.50.3 Gastos de dirección y administración	(1.053.923)	(1.036.203)
4.50.4 Depreciación	(34.752)	(37.493)
4.50.5 Castigo de incobrables		
4.50.6 Costo directo venta de bienes y servicios	(36.416)	(14.092)
4.50.7 Otros costos de proyectos específicos	(32.597)	(18.053)
4.50.7 Otros costos operacionales		
4.50.0 Total Costos Operacionales	(3.467.215)	(2.861.552)
4.60.0 Superávit (Déficit) Operacional	494.892	189.790
Ingresos No Operacionales		
4.71.1 Renta de inversiones	76.357	4.982
4.71.2 Ganancia en venta de activos	181.566	23.851
4.71.3 Indemnización seguros		
4.71.4 Otros ingresos no operacionales	33.627	69.176
4.71.0 Total Ingresos No Operacionales	291.550	98.009
Egresos No Operacionales		
4.72.1 Gastos financieros	(100.255)	(94.772)
4.72.2 Pérdida en venta de activos		
4.72.3 Pérdida por siniestros		
4.72.4 Otros gastos no operacionales		
4.72.0 Total Egresos No Operacionales	(100.255)	(94.772)
4.70.0 Superávit (Déficit) No Operacional	191.295	3.237
4.80.1 SUPERÁVIT / (DÉFICIT) ANTES DE IMPUESTOS Y PARTIDAS EXTRAORDINARIAS		
4.80.2 Impuesto a la renta	(10.857)	(185)
4.80.3 Aportes extraordinarios		
4.80.0 SUPERÁVIT / (DÉFICIT) DEL EJERCICIO	675.330	192.842

Las notas adjuntas forman parte integral de estos estados financieros

4.3 ESTADO DE FLUJOS DE EFECTIVO

1 de enero al 31 de diciembre de 2022 y 2021

	2022 M\$	2021 M\$
Flujo de efectivo proveniente de actividades operacionales		
4.91.1 Donaciones recibidas	3.962.107	3.051.343
4.91.2 Ingresos por proyectos y subvenciones		
4.91.3 Aportes y cuotas sociales		
4.91.4 Otros ingresos recibidos		
4.91.5 Aportes extraordinarios		
4.91.6 Sueldos y honorarios pagados (menos)	(345.231)	(304.681)
4.91.7 Pago a proveedores (menos)	(1.720.292)	(1.307.582)
4.91.8 Impuestos pagados (menos)	(2.931)	(808)
4.91.9 Otros desembolsos operacionales		
4.91.0 Flujo Neto Operacional	1.893.653	1.438.272
Flujo de efectivo proveniente de actividades de inversión		
4.92.1 Venta de activos fijos	181.566	23.851
4.92.2 Compra de activos fijos (menos)	(274.947)	(57.462)
4.92.3 Inversiones de largo plazo (menos)		
4.92.4 Compra / venta de valores negociables (neto)		
4.92.5 Intereses recibidos	76.357	12.202
4.92.6 Otros flujos de inversión		
4.92.0 Flujo Neto de Inversión	(17.024)	(21.609)
Flujo de efectivo proveniente de actividades de financiamiento		
4.93.1 Préstamos recibidos		
4.93.2 Pago de préstamos (menos)	(37.590)	(101.369)
4.93.3 Gastos financieros (menos)	(100.255)	(132.265)
4.93.4 Fondos recibidos en administración		
4.93.5 Fondos usados en administración (menos)	(1.122.936)	(1.068.348)
4.93.6 Otros flujos de financiamiento	111.875	6.821
4.93.0 Flujo Neto de Financiamiento	(1.148.906)	(1295.161)
4.94.0 VARIACIÓN NETA DEL EFECTIVO	727.723	121.502
4.94.1 Saldo inicial de efectivo y efectivo equivalente	467.283	345.781
4.94.2 SALDO FINAL DE EFECTIVO Y EFECTIVO EQUIVALENTE	1.195.006	467.283

Las notas adjuntas forman parte integral de estos estados financieros

4.4 ESTADO DE MOVIMIENTOS PATRIMONIALES

1 de enero al 31 de diciembre

(En el caso y solo en el caso que la entidad requiera preparar estados financieros consolidados o combinados, el estado de movimientos patrimoniales que sigue debe ser reemplazado por el formato alternativo que se incluye bajo 4.6)

	Patrimonio de libre disponibilidad M\$	Reservado para fines específicos M\$	Patrimonio restringido M\$	PATRIMONIO TOTAL M\$
EJERCICIO 2021				
4.101 Patrimonio al 01.01.2021	1.260.351			1.260.351
4.101.1 Reservas establecidas				
4.101.2 Reservas liberadas				
4.101.3 Restricciones expiradas				
4.101.4 Superávit / (déficit) del ejercicio	192.842			192.842
4.101.5 Otros movimientos				
4.100 Patrimonio al 31.12.2021	1.453.193			1.453.193
EJERCICIO 2022				
4.201.1 Reservas establecidas				
4.201.2 Reservas liberadas				
4.201.3 Restricciones expiradas				
4.201.4 Superávit / (déficit) del ejercicio	675.330			675.330
4.201.5 Otros movimientos				
4.200 Patrimonio al 31.12.2022	2.128.523	0	0	2.128.523

Las notas adjuntas forman parte integral de estos estados financieros.

4.5 NOTAS EXPLICATIVA A LOS ESTADOS FINANCIEROS

1. ENTIDAD QUE REPORTA

World Visión International Chile (en adelante "la sociedad") RUT 70.689.300-8, es una Organización no Gubernamental Humanitaria domiciliada en Chile. Su dirección es Emilio Vaisse 338, Providencia. La Sociedad fue constituida en Santiago el 24 de enero de 1985 por Decreto Supremo Nro. 69, como una sociedad / Corporación.

La Sociedad local forma parte de World Visión International con domicilio en el condado de Los Ángeles, Estado de California constituida de acuerdo con las disposiciones de la Parte I, División 2 del Título I, que son las secciones 9.000 – 9.802 del Código Corporativo del Estado de California (certificado Nro. 109.104 del 1 de mayo de 1984).

La Sociedad tiene como misión seguir a Jesucristo nuestro Señor y Salvador, trabajando con los pobres y oprimidos, para promover la transformación humana, buscar la justicia y testificar las buenas nuevas ante el Reino de Dios. Su visión para cada niño y niña, vida en toda su plenitud; nuestra oración para cada corazón, la voluntad para hacer esto posible.

Para llevar a cabo su misión, la Sociedad se acogió en 1989 (Decreto 182, 1 de junio de 1989), al Acuerdo para facilitar las Actividades de las Agencias Voluntarias de Ayuda y Rehabilitación; promulgado por Decreto Nro. 400, de 1956, del Ministerio de Relaciones Exteriores.

El área de trabajo comprende Cerro Navia, Coronel y Temuco; con proyectos especiales en Arica, Iquique y Santiago.

Su público objetivo son los niños vulnerables, sus familias y comunidades.

2. BASE DE PRESENTACION DE LOS ESTADOS FINANCIEROS

2.1 Comparación de la información

Los presentes estados financieros cubren los siguientes ejercicios:

- Estados de situación financiera al 31 de diciembre de 2022 y 2021.
- Estados de resultados integrales por los años terminados 31 de diciembre de 2022 y 2021.
- Estados de cambios en el patrimonio neto, por los años terminados al 31 de diciembre de 2022 y 2021.
- Estados de flujos de efectivo indirecto, por los años terminados al 31 de diciembre de 2022 y 2021.

2.2 Bases de preparación de los estados financieros

Los presentes estados de situación financiera al 31 de diciembre de 2022 y 2021 han sido preparados a partir de los registros de contabilidad mantenidos por la Sociedad y de acuerdo a las Normas Internacionales de Información Financiera para Pequeñas y Medianas Entidades (NIIF para PYME), emitidas por el International Accounting Standards Board (en adelante "IASB").

En la preparación de los mencionados estados de situación financiera, la Administración ha considerado, con relación a las normas y sus interpretaciones, los hechos, circunstancias y los principios de contabilidad que han sido aplicados por la Sociedad al 31 de diciembre de 2022 y 2021.

2.3 Declaración de cumplimiento

La información contenida en estos estados financieros es responsabilidad de la Administración de World Visión Internacional Chile, que manifiesta expresamente que se han aplicado en su totalidad los principios y criterios incluidos en las NIIF para Pymes, normas emitidas por la International Accounting Standards Board (IASB), y representan la adopción integral, explícita y sin reservas de las referidas normas internacionales.

2.4 Uso de estimaciones y juicios

En la preparación de los estados financieros, la Administración realiza juicios, estimaciones y supuestos que afectan la aplicación de las políticas de contabilidad y los montos de activos, pasivos, ingresos y gastos presentados. Los resultados reales pueden diferir de estas estimaciones.

Las estimaciones y supuestos relevantes son revisados regularmente por la Alta Administración de la Sociedad a fin de cuantificar algunos activos, pasivos, ingresos, gastos e incertidumbres. Las revisiones de las estimaciones contables son reconocidas en el período en que la estimación es revisada y en cualquier período futuro afectado.

En particular, la información sobre áreas más significativas de estimación de incertidumbres y juicios críticos en la aplicación de políticas contables que tienen el efecto más importante sobre los montos reconocidos en los estados financieros son los siguientes:

- La valoración de activos para determinar la existencia de pérdidas por deterioro de los mismos.
- La valorización de instrumentos financieros
- La vida útil de las propiedades, plantas y equipos e intangibles.
- Las hipótesis empleadas para calcular las estimaciones de incobrabilidad de las cuentas por cobrar.
- La probabilidad de ocurrencia y el monto de los pasivos de monto incierto o contingentes.

A pesar de que estas estimaciones se han realizado en función de la mejor información disponible en la fecha de emisión de los presentes estados financieros, es posible que acontecimientos que puedan tener lugar en el futuro obliguen a modificarlas (al alza o a la baja) en próximos períodos, lo que se haría de forma prospectiva, reconociendo los efectos del cambio de estimación en los correspondientes estados financieros futuros.

2.5 Clasificación de saldos en corrientes y no corrientes

En el estado de situación financiera, los saldos se clasifican en función de sus vencimientos, es decir, como corrientes aquellos con vencimiento igual o inferior a doce meses y como no corrientes, aquellos con vencimiento superior a dicho período.

Adicionalmente, se considera en la clasificación de un activo como corriente, la expectativa o intención de la Administración de venderlo o consumirlo en el ciclo de operación de la Sociedad.

En el caso que existiesen obligaciones cuyo vencimiento es inferior a doce meses, pero cuyo refinanciamiento a largo plazo esté asegurado a discreción de la Sociedad, mediante contratos de crédito disponibles de forma incondicional con vencimiento a largo plazo, estos se clasifican como pasivos no corrientes.

2.6 Compensación de saldos y transacciones

Como norma general en los estados financieros no se compensa ni los activos y pasivos, ni los ingresos y gastos, salvo en aquellos casos en que la compensación sea requerida o esté permitida por alguna norma y esta presentación sea el reflejo del fondo de la transacción.

Los ingresos y gastos con origen en transacciones que, contractualmente o por imperativo de una norma legal, contemplan la posibilidad de compensación y que la Sociedad tiene la intención de liquidar por su importe neto o de realizar el activo y proceder al pago del pasivo de forma simultánea, se presentan netos en las cuentas de resultados integrales y estado de situación financiera.

3. POLITICAS CONTABLES SIGNIFICATIVAS

A continuación, se describen las principales políticas contables adoptadas en la preparación de los presentes estados financieros:

3.1 Presentación de estados financieros

Los presentes estados financieros se presentan en miles de pesos chilenos, los que corresponden a la moneda funcional determinada por la Administración de la Sociedad.

En el estado de situación financiera los activos y pasivos se clasifican en función de sus vencimientos entre corrientes, aquellos con vencimiento igual o inferior a doce meses y no corrientes, aquellos cuyo vencimiento es superior a doce meses.

En el estado de resultado integral se presentan los gastos clasificados por función y el estado de flujo de efectivo se presenta por el método indirecto.

3.2 Bases de Medición

Los estados financieros han sido preparados sobre la base de costo histórico.

3.3 Moneda funcional y de presentación

Estos estados financieros son presentados en miles de pesos chilenos (M\$), siendo el peso chileno la moneda funcional de la Sociedad.

La moneda funcional de la Sociedad ha sido determinada como la moneda del ambiente económico principal en que funcionan. Las transacciones que se realizan en una moneda distinta a la moneda funcional se convierten a la tasa de cambio vigente a la fecha de la transacción. Los activos y pasivos monetarios expresados en monedas distintas a la funcional se convierten a la tasa de cambio de cierre.

3.4 Bases de conversión

Los activos y pasivos en moneda distinta de la moneda funcional han sido traducidos a la moneda de acuerdo con los valores de conversión de estas unidades monetarias vigentes al cierre del periodo informado por el Banco Central de Chile.

Los valores de conversión al cierre de cada período son los siguientes:

	31-12-2022	31-12-2021
	\$	\$
Dólar estadounidense	855,86	844,69
Unidad de fomento (UF)	35.110,98	30.991,74

Las diferencias de conversión se reconocen en el estado de resultado del ejercicio.

3.5 Instrumentos financieros

Inicialmente todos los activos financieros deben ser valorizados según su valor razonable considerando, además, cuando se trata de activos financieros no clasificados como a valor razonable con cambios en resultados, los costos de transacción que son directamente identificables a la adquisición o emisión del activo financiero.

Las valorizaciones posteriores de los activos financieros es la siguiente:

- **Activos financieros disponibles para la venta**

Son aquellos activos financieros que no son activos financieros valorizados a valor razonable con cambios en resultados, ni son inversiones mantenidas hasta el vencimiento, ni constituyen préstamos y cuentas por cobrar. Estos activos financieros son reconocidos inicialmente al costo y posteriormente son valorados a su valor razonable según los precios de mercado o valorizaciones obtenidas del uso de modelos. Las utilidades o pérdidas no realizadas originadas por el cambio en su valor razonable son reconocidas con cargo o abono a cuentas patrimoniales. Cuando estas inversiones son enajenadas o se deterioran, el monto de los ajustes a valor razonable acumulado en patrimonio es traspasado a resultados y se informa bajo el rubro ganancias (pérdidas) que surgen de la diferencia entre el valor libro anterior y el valor justo de activos financieros reclasificados medidos a valor razonable.

- **Cuentas por cobrar a empleados y otras**

Las cuentas por cobrar son activos financieros no derivados con pagos fijos o determinables que no cotizan en un mercado activo. Se incluyen en activos corrientes, excepto aquellos con vencimientos superiores a 12 meses desde la fecha de cierre que se clasifican como activos no corrientes. Estos activos se reconocen inicialmente al valor razonable más cualquier costo de transacción directamente atribuible. Posterior al reconocimiento inicial, estos activos se valorizan al costo amortizado en base al método de interés efectivo menos pérdidas por deterioro. Al final de cada período sobre el que se informa, los importes en libros de las cuentas por cobrar a empleados y otras cuentas por cobrar se revisan para determinar si existe alguna evidencia objetiva de que no vayan a ser recuperables. Si es así, se reconoce inmediatamente en resultados una pérdida por deterioro del valor.

- **Activos financieros a costo amortizado**

Estos activos financieros se registran a su valor de costo más intereses y reajustes devengados menos las provisiones por deterioro constituidas cuando su monto registrado es superior al monto estimado de recuperación.

- **Cuentas por pagar y acreedores varios**

Los acreedores comerciales son obligaciones basadas en condiciones de crédito normales y notienen intereses. Los importes de acreedores comerciales denominados en moneda extranjera se convierten a la unidad monetaria usando la tasa de cambio vigente en la fecha sobre la que se informa. Las ganancias o pérdidas por cambio de moneda extranjera se incluyen en el estado de resultado en el rubro diferencia de cambio.

- **Sobregiros y préstamos bancarios**

Los gastos por intereses se reconocen sobre la base del método del interés efectivo y se incluyen en los costos financieros.

3.6 Transacciones con partes relacionadas

La Sociedad revela en notas a los estados financieros las transacciones y saldos con partes relacionadas. Conforme a lo instruido en la Sección 33 de la NIIF para PYMES, se ha informado separadamente las transacciones de las empresas relacionadas, el personal clave de la Administración de la entidad y otras partes relacionadas.

Personal clave de la Gerencia son aquellas personas que tienen autoridad y responsabilidad para planificar, dirigir y controlar las actividades de la Sociedad ya sea directa o indirectamente.

3.7 Propiedad, planta y equipo

Las partidas de propiedad, planta y equipo, en general, se miden al costo menos la depreciación acumulada y cualquier pérdida por deterioro del valor acumulada.

La depreciación se carga para distribuir el costo de los activos menos sus valores residuales a lo largo de su vida útil estimada, aplicando el método lineal. En la depreciación de las propiedades, planta y equipo se utilizan las siguientes vidas útiles promedio:

	Intervalo años	
Edificios	50	
Vehículos		5 - 10
Muebles y útiles		3 - 5
Otras propiedades, plantas y equipos		3 - 5

La vida útil de los elementos de activos fijos se revisa anualmente y su depreciación comienza cuando los activos están en condiciones de uso, en relación con las construcciones en locales ajenos se considera la vida útil de acuerdo a la duración del contrato de arriendo. Si existe algún indicio de que se ha producido un cambio significativo en la vida útil o valor residual de un activo, se revisa la depreciación de ese activo de forma prospectiva para reflejar las nuevas expectativas. El costo de un elemento de propiedad, planta y equipo será el precio equivalente en efectivo en la fecha de reconocimiento.

3.8 Deterioro del valor de los activos

En cada fecha sobre la que se informa, se revisan las propiedades, plantas y equipos para determinar si existen indicios de que esos activos hayan sufrido una pérdida por deterioro de valor. Si existen indicios de un posible deterioro del valor, se estima y compara el importe recuperable de cualquier activo afectado (o grupo de activos relacionados) con su importe en libros. Si el importe recuperable estimado es inferior, se reduce el importe en libros al importe recuperable estimado, y se reconoce una pérdida por deterioro del valor en resultados.

Si una pérdida por deterioro del valor revierte posteriormente, el importe en libros del activo (o grupo de activos relacionados) se incrementa hasta la estimación revisada de su valor recuperable, sin superar el importe que habría sido determinado si no se hubiera reconocido ninguna pérdida por deterioro de valor del activo (grupo de activos) en años anteriores. Una reversión de una pérdida por deterioro de valor se reconoce inmediatamente en resultados.

3.9 Arrendamientos

Los arrendamientos se clasifican como arrendamientos financieros siempre que los términos del arrendamiento transfieran sustancialmente todos los riesgos y las ventajas inherentes a la propiedad del activo arrendado a la Sociedad. Todos los demás arrendamientos se clasifican como operativos.

Los derechos sobre los activos mantenidos en arrendamiento financiero se reconocen como activos al valor razonable de la propiedad arrendada (o, si son inferiores, por el valor presente de los pagos mínimos por arrendamiento) al inicio del arrendamiento. El correspondiente pasivo con el arrendador se incluye en el estado de situación financiera como una obligación por el arrendamiento financiero. Los pagos del arrendamiento se reparten entre cargas financieras y reducción de la obligación del arrendamiento, para así conseguir una tasa de interés constante sobre el saldo restante del pasivo. Los cargos financieros se deducen en la medición de resultados. Los activos mantenidos en arrendamiento financiero se incluyen en propiedades, planta y equipo, y la depreciación y evaluación de pérdidas por deterioro de valor se realiza de la misma forma que para los activos que son propiedad de la Sociedad.

Las rentas por pagar de arrendamientos operativos se cargan a resultados sobre una base lineal a lo largo del plazo del arrendamiento correspondiente.

3.10 Impuesto a las ganancias.

El impuesto corriente por pagar está basado en la ganancia fiscal del año.

La Sociedad no reconoce impuesto diferido porque los ingresos de actividades ordinarias no son gravables para el impuesto a las ganancias.

3.11 Beneficios a los empleados

La provisión de vacaciones de personal se reconoce sobre base devengada, en relación a los beneficios legales o contractuales pactados con los trabajadores. La provisión de bono se establece anualmente de acuerdo a lo estipulado por el directorio de la entidad.

La Sociedad posee un fondo voluntario de indemnización por años de servicios, el fondo está respaldado por fondos mutuos restringidos para este fin.

3.12 Reconocimiento de ingresos de actividades ordinarias

La sociedad, reconoce los ingresos cuando el importe de los mismos se puede valorizar con fiabilidad, y es probable que los beneficios económicos futuros vayan a fluir a la entidad y se cumplen las condiciones específicas para cada una de las actividades de la Sociedad.

Los ingresos ordinarios incluyen el valor razonable de las contraprestaciones recibidas o a recibir por las donaciones y servicios en el curso ordinario de las actividades de la Sociedad.

Los ingresos percibidos asociados a proyectos, que presentan la condición de importes restringidos, se reconocen como ingresos en el estado de resultados, a medida de la ejecución y/o avance del proyecto. Los importes percibidos al cierre de cada ejercicio, asociados a proyectos no ejecutados o la parte pendiente de un proyecto en ejecución, son reconocidos como pasivos en el rubro ingresos diferidos.

Los gastos se reconocen cuando se produce la disminución de un activo o el incremento de un pasivo que se puede medir en forma fiable.

Los ingresos y gastos financieros se reconocen cuando estos se encuentran devengados.

3.13 Transacciones en moneda extranjera

Las transacciones en moneda extranjera se convierten a la moneda funcional utilizando los tipos de cambio vigentes en las fechas de las transacciones. Las pérdidas y ganancias en moneda extranjera que resultan de la liquidación de estas transacciones y de la conversión a los tipos de cambio de cierre de los activos y pasivos monetarios denominados en moneda extranjera, se reconocen en el estado de resultados integrales en el rubro "Ganancia en diferencial cambiario".

3.14 Efectivo y equivalentes al efectivo

En el rubro efectivo y equivalentes al efectivo del estado de situación financiera se registra el efectivo en caja, los saldos en bancos y depósitos a plazo.

Para la elaboración del estado de flujos de efectivo a través del método indirecto se toman en consideración los siguientes conceptos:

Flujos de efectivo

Las entradas y salidas de efectivo y de efectivo equivalentes, entendiendo por éstas las inversiones a corto plazo de gran liquidez y con bajo riesgo de cambios en su valor, tales como: efectivo en caja, depósitos a plazo y otras inversiones a corto plazo de alta liquidez.

Actividades operacionales

Corresponden a las actividades normales realizadas por la Sociedad, así como otras actividades que no pueden ser calificadas como de inversión o de financiamiento.

Actividades de inversión

Corresponden a la adquisición, enajenación o disposición por otros medios, de activos a largo plazo y otras inversiones no incluidas en el efectivo y equivalente de efectivo.

Actividades de financiamiento

Las actividades que producen cambios en el tamaño y composición del patrimonio neto y de los pasivos que no formen parte de las actividades operacionales ni de inversión.

3.15 Hipótesis de organización en marcha

La Administración de World Visión International Chile, estima que la Sociedad no tiene incertidumbres significativas, eventos subsecuentes significativos, o indicadores de deterioro fundamentales que pudieran afectar la hipótesis de organización en marcha a la fecha de presentación de los presentes estados financieros.

4. EFECTIVO Y EQUIVALENTES AL EFECTIVO

El detalle del efectivo y equivalente al efectivo al 31 de diciembre de 2022 y 2021, es el siguiente:

	31-12-2022	31-12-2021
	M\$	M\$
Saldo de caja	405	100
Saldo bancos	<u>1.194.601</u>	<u>467.183</u>
Totales	<u>1.195.006</u>	<u>467.283</u>

El efectivo y el efectivo equivalente no tienen restricciones de disponibilidad.

5. OTROS ACTIVOS FINANCIEROS, CORRIENTES

Al 31 de diciembre de 2022, la Sociedad mantiene inversiones en Fondos Mutuos, las que se presentan restringidas para fines específicos de la Fundación, según el siguiente detalle:

Institución	Nombre del Fondo	Nº de cuotas	Valor cuotas \$	31-12-2022
				M\$
Banchile	Capital Emp A	900.199,2378	1.317,1873	<u>1.185.731</u>
				<u>1.185.731</u>

Al 31 de diciembre de 2021, la Sociedad mantiene inversiones en Fondos Mutuos, las que se presentan restringidas para fines específicos de la Fundación, según el siguiente detalle:

Institución	Nombre del Fondo	Nº de cuotas	Valor cuotas \$	31-12-2021
				M\$
Banchile	Capital Emp A	781.826,1443	1.224,9716	<u>957.715</u>
				<u>957.715</u>

6. CUENTAS POR COBRAR Y OTRAS

El detalle de las cuentas por cobrar y otras, neto al 31 de diciembre de 2022 y 2021, es el siguiente:

	31-12-2022	31-12-2021
	M\$	M\$
Anticipo Viajes empleados	307	1.351
Cuenta por cobrar venta de propiedad	95.000	-
Otras cuentas por cobrar	<u>2.726</u>	<u>1.211</u>
Totales	<u><u>98.033</u></u>	<u><u>2.562</u></u>

7. CUENTAS POR COBRAR A ENTIDADES RELACIONADAS

Las cuentas por cobrar a entidades relacionadas al 31 de diciembre de 2022 y 2021, son las siguientes:

	Corrientes	
	31-12-2022	31-12-2021
	M\$	M\$
CECADES y Cía. Ltda.	1.899	1.203
ONG World Visión	3.069	2.393
World Visión International	<u>36.447</u>	<u>229</u>
Totales	<u><u>41.415</u></u>	<u><u>3.825</u></u>

8. OTROS ACTIVOS FINANCIEROS, NO CORRIENTES

Al 31 de diciembre de 2022 y 2021, el detalle de las inversiones contabilizadas bajo el método de la participación es el siguiente:

		Patrimonio de la emisora	Resultado del ejercicio de la emisora	Efecto en resultados	Monto
2022	Participación			del año	Inversión
	%	M\$	M\$	M\$	M\$
CECADES y Cía. Ltda.	50	128.767	70.636	35.318	64.384
2021					
CECADES y Cía. Ltda.	50	58.131	124.710	62.355	29.066

9. PROPIEDAD, PLANTA Y EQUIPOS

a. **Composición** - La composición de las propiedades, plantas y equipos al 31 de diciembre de 2022 y 2021, es la siguiente:

	Valor bruto	31-12-2022		Valor neto	
			Depreciación acumulada		
		M\$	M\$		M\$
Terrenos	5.000	-	5.000		
Edificios	319.206	(134.153)	185.053		
Vehículos	70.647	(42.694)	27.953		
Muebles y Útiles	<u>65.472</u>	<u>(31.506)</u>	<u>33.966</u>		
Totales	<u>460.325</u>	<u>(208.353)</u>	<u>251.972</u>		

	Valor bruto	31-12-2021		Valor neto	
			Depreciación acumulada		
		M\$	M\$		M\$
Terrenos	5.000	-	5.000		
Edificios	358.610	(127.973)	230.637		
Vehículos	49.157	(33.486)	15.671		
Muebles y Útiles	<u>40.031</u>	<u>(12.142)</u>	<u>27.889</u>		
Totales	<u>452.798</u>	<u>(173.601)</u>	<u>279.197</u>		

b. **Movimientos** - Los movimientos de las propiedades, plantas y equipos al 31 de diciembre de 2022 y 2021, fueron los siguientes:

Rubro	Saldo	Adiciones	Depreciación	Bajas	Saldo
	01-01-2022		ejercicio		31-12-2022
	M\$	M\$	M\$	M\$	M\$
Terrenos	5.000	-	-	-	5.000
Edificios	230.637	-	(6.180)	(39.404)	185.053
Vehículos	15.671	21.490	(9.208)	-	27.953
Muebles y Útiles	<u>27.889</u>	<u>25.441</u>	<u>(19.364)</u>	-	<u>33.966</u>
Totales	<u>279.197</u>	<u>46.931</u>	<u>(34.752)</u>	<u>(39.404)</u>	<u>251.972</u>

Rubro	Saldo	Adiciones	Depreciación	Bajas	Saldo
	01-01-2021		ejercicio		31-12-2021
	M\$	M\$	M\$	M\$	M\$
Terrenos	5.000	-	-	-	5.000
Edificios	237.788	-	(7.151)	-	230.637
Vehículos	11.762	27.242	(20.133)	(3.200)	15.671
Muebles y Útiles	<u>15.439</u>	<u>25.238</u>	<u>(10.209)</u>	<u>(2.579)</u>	<u>27.889</u>
Totales	<u>269.989</u>	<u>52.480</u>	<u>(37.493)</u>	<u>(5.779)</u>	<u>279.197</u>

La depreciación de los activos se calcula linealmente a lo largo de su correspondiente vida útil.

Esta vida útil se ha determinado en base al deterioro natural esperado, la obsolescencia técnica o comercial derivada de los cambios y/o mejoras en la ejecución de los proyectos.

Las vidas útiles estimadas por clases de activo son las siguientes:

	Intervalo años
EDIFICIOS	50
VEHÍCULOS	5 - 10
MUEBLES Y ÚTILES	3 - 5
OTRAS PROPIEDADES, PLANTAS Y EQUIPOS	3 - 5

El total de la depreciación del activo fijo por el período de doce meses terminado el 31 de diciembre de 2022 y 2021 ascienden a M\$ 34.752, y M\$ 37.493, respectivamente.

En relación a las pérdidas por deterioro de las propiedades plantas y equipos, la administración no ha evidenciado indicios de deterioro.

La Sociedad al 31 de diciembre de 2022 y 2021, no tiene bienes entregados en garantía por obligaciones financieras adquiridas o posibles contingencias.

10. CUENTAS POR PAGAR COMERCIALES Y OTRAS CUENTAS POR PAGAR

La composición de las cuentas por pagar comerciales y otras cuentas por pagar al 31 de diciembre de 2022 y 2021, es la siguiente:

	31-12-2022	31-12-2021
	M\$	M\$
Facturas y aportes por pagar	<u>37.156</u>	<u>136.447</u>
Totales	<u>37.156</u>	<u>136.447</u>

11. PROVISION POR BENEFICIOS A LOS EMPLEADOS, CORRIENTES Y NO CORRIENTES

Al 31 de diciembre de 2022 y 2021, la composición del saldo de provisiones por beneficios a los empleados corrientes es la siguiente:

	31-12-2022	31-12-2021
	M\$	M\$
Provisión vacaciones	<u>45.461</u>	<u>43.626</u>
Totales	<u>45.461</u>	<u>43.626</u>

Al 31 de diciembre de 2022 y 2021, la composición del saldo de provisiones por beneficios a los empleados no corrientes es la siguiente:

	31-12-2022	31-12-2021
	M\$	M\$
Fondo voluntario por indemnización (*)	<u>110.932</u>	<u>98.456</u>
Totales	<u>110.932</u>	<u>98.456</u>

(*) El fondo está garantizado por inversiones en fondos mutuos, los que se encuentran restringidos de uso, solo para este propósito.

12. PASIVOS POR IMPUESTOS, CORRIENTES

El detalle de los pasivos por impuestos corrientes al 31 de diciembre de 2022 y 2021, es el siguiente:

	31-12-2022	31-12-2021
M\$	M\$	M\$
Impuesto a la renta por pagar	(*) 10.857	(*) 185
Otros impuestos por pagar	<u>-</u>	<u>7.741</u>
Totales	<u>10.857</u>	<u>7.926</u>

(*) La organización percibió ingresos por rentabilidad en inversiones en Fondos Mutuos, entre otros, que originaron la provisión de impuesto a la renta por los años 2022 y 2021.

13. INGRESOS DIFERIDOS, CORRIENTES

El detalle de los ingresos diferidos corrientes al 31 de diciembre de 2022 y 2021, es el siguiente:

	31-12-2022	31-12-2021
M\$	M\$	M\$
Ingresos de proyectos a ejecutar en 2023	<u>(*) 503.612</u>	<u>-</u>
Totales	<u>503.612</u>	<u>-</u>

(*) La Fundación al cierre de cada ejercicio, determina si percibió ingresos que están restringidos para la ejecución de proyectos; y conforme a lo indicado en Nota 3.12, en la medida que los proyectos asociados a estos importes se ejecuten, los mismos se reconocerán en resultados.

14. PATRIMONIO

Debido a su naturaleza jurídica, la organización no tiene capital pagado. Desde su constitución hasta el 31 de diciembre de 2022 y 2021 presenta superávit acumulado por M\$ 2.128.523 y M\$ 1.453.193, respectivamente.

15. GASTOS GENERALES DE OPERACIÓN

Al 31 de diciembre de 2022 y 2021, la composición de los gastos generales de operación es la siguiente:

	2022	2021
	M\$	M\$
Gastos de Proyectos	1.685.784	1.023.324
Materiales y Suministros	14.082	164.404
Gastos operacionales vehículos	3.792	3.715
Telecomunicaciones	11.811	14.147
Hospitalidad	260	6.454
Publicidad y marketing	<u>4.563</u>	<u>13.735</u>
Totales	<u>1.720.292</u>	<u>1.225.779</u>

16. GASTOS DE ADMINISTRACION

Al 31 de diciembre de 2022 y 2021, la composición de los gastos de administración es la siguiente:

	2022	2021
	M\$	M\$
Entrenamiento	-	418
Arriendo bienes raíces	49.792	41.327
Consultorías	<u>1.004.131</u>	<u>994.458</u>
Totales	<u>1.053.923</u>	<u>1.036.203</u>

17. ADMINISTRACION DEL RIESGO

La Sociedad, está expuesta a los siguientes riesgos relacionados con el uso de instrumentos financieros:

- (a) Riesgo de liquidez.
- (b) Riesgo de crédito.
- (c) Riesgo operacional.

- (a) Riesgo de liquidez

El riesgo de liquidez es el riesgo de que la Sociedad tenga dificultades para obtener los recursos líquidos necesarios para cumplir con la misión de la entidad y/o financiar los costos operacionales.

Los flujos de ingreso provienen básicamente de los fondos recibidos de los aportantes en Chile y de World Visión International casa Matriz. La Sociedad mantiene sistema de control de presupuestos/gastos y de metas continuamente monitoreadas por la casa matriz a través de reportes mensuales y eventuales auditorías internas.

No se espera que los flujos de efectivo incluidos en el análisis de vencimiento puedan variar significativamente.

(b) Riesgo de crédito

El riesgo de crédito es el riesgo de pérdida financiera que enfrenta la Sociedad si un donante o contraparte en un instrumento financiero no cumple con sus obligaciones contractuales, y se origina principalmente por los instrumentos de inversión de la organización.

(c) Riesgo operacional

EL riesgo operacional es el riesgo de pérdida directa o indirectamente originado de una amplia variedad de causas asociadas con los procesos, el personal, la tecnología e infraestructura de la Sociedad, y con los factores externos distintos de los riesgos de liquidez, de mercado y de crédito, como aquellos riesgos que se originan de requerimientos legales y regulatorios, entre otros.

Dada la naturaleza de los activos financieros de la Sociedad no existen riesgos operacionales significativos que considerar, no obstante, lo anterior, la Sociedad cuenta con controles que se aplican en forma transversal para velar por el cumplimiento de las políticas, procedimientos y normativa interna.

18. SANCIONES

Durante los años 2022 y 2021 no se han recibido sanciones por parte de los organismos fiscalizadores.

19. CONTINGENCIAS Y COMPROMISOS

Al 31 de diciembre de 2022 y 2021 la Sociedad no presenta contingencias y compromisos significativos a revelar.

20. HECHOS POSTERIORES

Entre el 1º de enero de 2023 y la fecha de emisión de los presentes estados financieros, no han ocurrido otros hechos posteriores que pudieran tener un efecto significativo en las cifras en ellos presentadas, ni en la situación económica y financiera de la Sociedad.

Pie de firma de los responsables por la preparación de los estados financieros
(Responsable financiero y contador. No es necesario incluir la rúbrica, basta con el pie de firma)

4.6 FORMATO ALTERNATIVO (sólo para estados financieros consolidados)

Si bien no es frecuente, existen entidades que deben preparar estados financieros consolidados, ya que poseen participación mayoritaria en empresas filiales que persiguen fines de lucro. En forma similar, también hay casos de entidades que deben presentar estados financieros combinados ya que sin que exista una relación patrimonial de propiedad, cumplen con su objetivo social con la participación de otras empresas hermanas, o sin fines de lucro. Según se anticipó en las secciones pertinentes, en aquellos casos se debe reemplazar el formato del Estado de Situación Financiera y del Estado de Movimientos Patrimoniales, además de agregar algunas notas explicativas, según se detalla a continuación:

4.6.1 Estado de situación financiera al 31 de diciembre de 2022 y 2021

ACTIVOS	2020 M\$	2019 M\$	PASIVOS Y PATRIMONIO	2020 M\$	2019 M\$
Circulante			Corto plazo		
4.11.1 Efectivo y efectivo equivalente			4.21.1 Obligación con bancos e instituciones financieras		
4.11.2 Inversiones temporales			4.21.2 Cuentas por Pagar		
4.11.3 Cuentas por cobrar (neto)			4.21.2.1 Proveedores		
4.11.3.1 Donaciones por recibir			4.21.2.2 Por pagar a personas y entidades relacionadas		
4.11.3.2 Subvenciones por recibir			4.21.2.3 Varios acreedores		
4.11.3.3 Cuotas sociales por cobrar			4.21.3 Fondos y proyectos en administración		
4.11.3.4 Por cobrar a personas y entidades relacionadas			4.21.4 Otros pasivos		
4.11.3.5 Varios deudores			4.21.4.1 Impuesto a la Renta por Pagar		
4.11.4 Otros activos circulantes			4.21.4.2 Retenciones		
4.11.4.1 Existencias			4.21.4.3 Provisiones		
4.11.4.2 Impuestos por recuperar			4.21.4.4 Ingresos percibidos por adelantado		
4.11.4.3 Gastos pagados por anticipado			4.21.4.5 Otros		
4.11.4.4 Otros					
4.11.5 Activos circulantes con restricciones					
4.11.0 Total Activo Circulante	0	0	4.21.0 Total Pasivo a Corto Plazo	0	0
Activo Fijo			Largo Plazo		
4.12.1 Terrenos			4.22.1 Obligaciones con bancos e instituciones financieras		
4.12.2 Construcciones			4.22.2 Fondos y proyectos en administración		
4.12.3 Muebles y útiles			4.22.3 Acreedores a largo plazo		
4.12.4 Vehículos			4.22.3.1 Préstamos de terceros		
4.12.5 Otros activos fijos			4.22.3.2 Por pagar a personas y entidades relacionadas		
4.12.6 (-) Depreciación acumulada			4.22.4 Provisiones		
4.12.7 Activos fijos restringidos (neto)			4.22.5 Otros pasivos a largo plazo		
4.12.8 Activos fijos reservados (neto)					
4.12.0 Total Activo Fijo Neto	0	0	4.22.0 Total Pasivo a Largo Plazo	0	0
Otros Activos			4.20.0 TOTAL PASIVOS	0	0
4.13.1 Inversiones financieras permanentes			PATRIMONIO		
4.13.2 Otros activos de largo plazo restricciones			4.31.1 Patrimonio controlador		
4.13.3 Otros activos restringidos o reservados			4.31.1.1 Sin restricciones (libre disponibilidad)		
			4.31.1.2 Reservado para fines específicos		
			4.31.1.3 Restringido		
			4.31.2 Interés minoritario		
4.13.0 Total Otros Activos	0	0	4.31.0 TOTAL PATRIMONIO	0	0
4.10.0 TOTAL ACTIVOS	0	0	4.30.0 TOTAL PASIVOS Y PATRIMONIO	0	0

4.6.2 Estado de movimientos patrimoniales

	Patrimonio de libre disponibilidad M\$	Reservado para fines específicos M\$	Patrimonio restringido M\$	PATRIMONIO TOTAL M\$	Patrimonio del controlador M\$	Interés Minoritario M\$
EJERCICIO 2019						
4.101 Patrimonio al 01.01.2019	0	0	0	0	0	0
4.101.1 Reservas establecidas						
4.101.2 Reservas liberadas						
4.101.3 Restricciones expiradas						
4.101.4 Superávit / (déficit) del ejercicio						
4.101.5 Otros movimientos						
4.100 Patrimonio al 31.12.2019	0	0	0	0	0	0
EJERCICIO 2020						
4.201.1 Reservas establecidas						
4.201.2 Reservas liberadas						
4.201.3 Restricciones expiradas						
4.201.4 Superávit / (déficit) del ejercicio						
4.201.5 Otros movimientos						
4.200 Patrimonio al 31.12.2020	0	0	0	0	0	0

4.6.3 Notas explicativas que se deben agregar

Agregar en la Nota 2 – Criterios de contabilidad

c) Criterios de consolidación/combinación

Agregar Nota 3 – Dos posibilidades, según corresponda:

Entidades incluidas en la consolidación

RUT	Razón social	Participación (%)	Patrimonio del controlador M\$	Interés Minoritario M\$	Resultado devengado M\$
	Entidad 1				
	Entidad 2				
	Entidad n				

Entidades incluidas en la combinación

RUT	Razón social	Patrimonio total M\$	Resultado del ejercicio M\$	Naturaleza de la relación
	Entidad 1			
	Entidad 2			
	Entidad n			

5. Informe de terceros

Opinión de los auditores independientes

Opinión

En nuestra opinión, los estados financieros presentan razonablemente, en todos sus aspectos significativos, la situación financiera de World Vision International Chile al 31 dediciembre de 2022 y 2021, los resultados de sus operaciones y los flujos de efectivo por los años terminados en esas fechas, de acuerdo con Normas Internacionales de Información Financiera para Pequeñas y Medianas Entidades (NIIF para PYMES).



Mauricio Santoro Bettancourt
Socio Auditoría
Registro CMF N° 425
Registro CCCH A.G. N° 38360-4

Mauricio Santoro Bettancourt
Socio
Registro N° 425
Comisión para el Mercado Financiero

Infinis Auditores Ltda.

Santiago 20 de abril de 2023

6. Manifestación de responsabilidad de la Dirección

Los abajo firmantes se declaran responsables respecto de la integridad y veracidad de la información incorporada en el presente informe anual, referido al 31 de diciembre de 2020:

Nombre	Cargo	RUN	Firma
Lorena Villarroel C.	Representante Legal	16.009.327-7	
_____	_____	_____	_____
_____	_____	_____	_____
_____	_____	_____	_____

(Esta manifestación debe ser suscrita necesariamente por el Presidente del Directorio, sin perjuicio que concurran a ella los demás directores, el ejecutivo máximo, el responsable por las materias financieras o el contador. En la eventualidad de que, por razón fundada, el máximo representante no esté en condiciones de hacerlo, debe dejarse constancia expresa de esta circunstancia).

En caso de no constar firmas rubricadas en este documento electrónico por favor marque la siguiente casilla:

Las firmas constan en documento original entregado al Ministerio de Justicia

Fecha: 31 de agosto de 2023

ANEXOS

(La opción de incluir anexos está disponible para el caso que la entidad estime pertinente complementar los antecedentes presentados en la sección principal del formato o incluir información adicional)

- **Álbum fotográfico**
- **Estados financieros auditados.**
(En el caso que sean distintos a los presentados en la Sección 4)
- **Otros**